ESAGOV

L'Enseignement Supérieur Algérien
à l'heure de la Gouvernance Universitaire

Rapport de Dissémination
Site web & Réseaux Sociaux

ESAGOV

L'Enseignement Supérieur Algérien à l'heure de la Gouvernance Universitaire

Fiche d'information

Titre du projet	**ESAGOV, l'Enseignement Supérieur Algérien à l'heure de la Gouvernance Universitaire.**
Numéro du projet	**598537-EPP-1-2018-1-IT-EPPKA2-CBHE-SP**
Période du projet	**15 Janvier 2019- 14 Janvier 2023**
Lot de travail	**WP7 Diffusion et exploitation des résultats du projet**
Auteur	**Federica Li Muli, UNIMED**
Coordinateur du lot de travail	**Université d'Alger 1 en co-coordination avec UNIMED**
Abstract	**Ce rapport de diffusion a pour but de témoigner et d'illustrer les différentes activités de diffusion menées par les partenaires au cours du projet. Il ne s'agit pas d'un rapport exhaustif mais d'une sélection de publications, posts, enregistrements autour des différents temps forts du projet.**

Le soutien de la Commission européenne à la production de cette publication ne constitue pas une approbation du contenu, qui reflète uniquement le point de vue des auteurs, et la Commission ne peut pas être tenue responsable de toute utilisation qui pourrait être faite des informations qu'elle contient.

ESAGOV

L'Enseignement Supérieur Algérien à l'heure de la Gouvernance Universitaire

Table des matières

Introduction 5
Le projet ESAGOV sur les sites institutionnels des partenaires 6
Quelques photos 7
Grant Holders Meeting 8
Kick off Meeting 8
Global Forum on Academic Freedom, Institutional Autonomy, and the Future of Democracy 9
Atelier de l'EPAU -École Polytechnique d'architecture et d'Urbanisme- (WP1) 9
UNIMED WEEK in Brussels 11
Rapport Etat des lieux de la démarche qualité et projet d'établissement (WP1) 12
Première Réunion des partenaires à Rouen (WP8) 13
Journées portes ouvertes à l'EPAU 14
Premier Webinaire de dissémination 15
Webinaires thématiques en ligne 16
Atelier sur la production des plans d'action (WP2) en ligne 17
2ème réunion des partenaires 18
Cycle de webinaires préparatoires et de formation en ligne 18
ESAGOV aux ErasmusDays ! 19
Activités de monitoring conduites par le NEO 20
3ème réunion des partenaires 21
4ème réunion des partenaires 21
Les ateliers régionaux 22
6ème Réunion des partenaires 23
Webinaires transversaux 24
Ateliers à l'échelle local 25

Cofinancé par le programme Erasmus+ de l'Union européenne

Atelier de pilotage 26
UNIMED General Assembly 2022 27
ESAGOV sur Al- Fanar Media: 28
Les Conférences régionales de dissémination 29
ESAGOV en visite d'études ! 30
Emission spéciale 32
Conférence finale 33
… On parle encore d'ESAGOV ! 35
Analyse de réseaux sociaux 37

Introduction

Ce rapport présente les activités de dissémination réalisées à l'occasion des différentes étapes du projet ESAGOV. Ce rapport met en lumière articles, vidéos ou posts sur les réseaux sociaux publiés au cours du projet par UNIMED et tous les partenaires du projet. Les sites web des universités partenaires ont été utilisés pour augmenter la visibilité du projet, avec des banners spécifiques et des articles sur les principaux événements organisés. Il ne s'agit pas d'un document exhaustif mais d'une sélection de publications.

Les actions de dissémination ont donc été effectuées à travers les canaux suivants :

Facebook

Site du projet

Mais aussi à travers :

- Le site et les newsletters des partenaires (voir ci-après)
- Les pages de réseaux sociaux des partenaires

Un **media kit** a été réalisé par le coordinateur du projet, UNIMED, au profit de tous les partenaires et est disponible sur le site du projet. Il se compose du logo, d'une carte postale, de modèle de banners et de kakémonos aux fins de dissémination.

Le projet ESAGOV sur les sites institutionnels des partenaires

Partenaires Européens

- Université de Ca' Foscari à Venise, Italie
- Université de Pavia, Italie
- Université de Rouen, France
- Université Paris 1 Panthéon Sorbonne, France
- UNIMED- Mediterranean Universities Union, Italie

Partenaires Algériens

- Université de Mohamed Lamine Debaghine, Sétif 2
- Université de Ferhat Abbas Sétif 1
- Université de Mouloud Mammeri de Tizi Ouzou
- Université d'Alger 1, Benyoucef Benkhedda
- Université d'Alger 2, Abou El Kacem Saâdallah
- Université Djillali Liabès de Sidi Bel-Abbès
- Université de Science et Technologie d'Oran Mohamed Boudiaf
- Polytechnic School of Architecture and Urbanism
- Université d'Abderrahmane Mira de Bejaia
- Université 20 août 1955 de Skikda
- Université de Kasdi Merbah – Ouargla
- Université El Oued
- Ministère de l'enseignement supérieur et de la recherche scientifique en Algérie - MESRS

ESAGOV

L'Enseignement Supérieur Algérien à l'heure de la Gouvernance Universitaire

Quelques photos

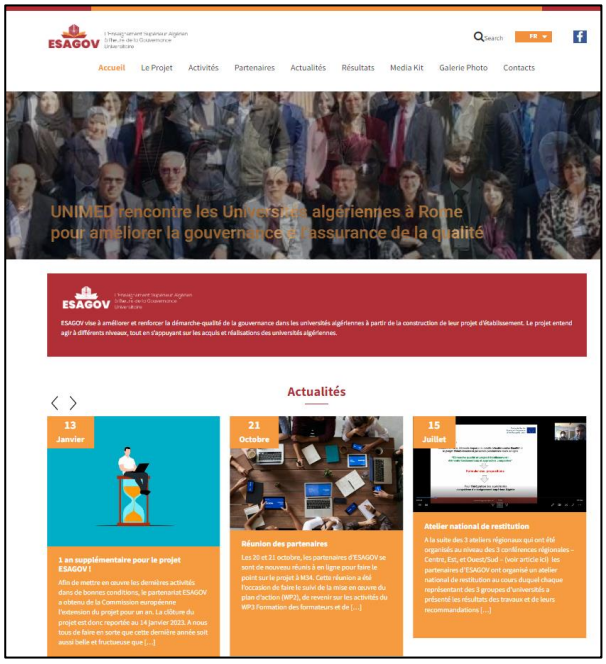

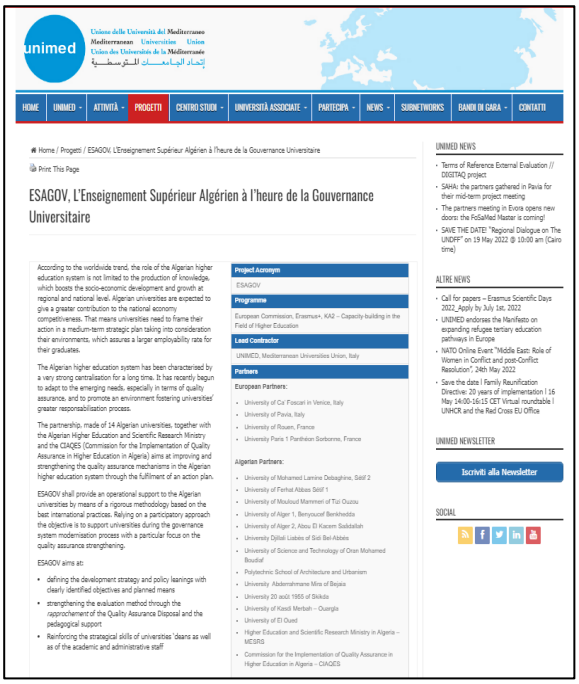

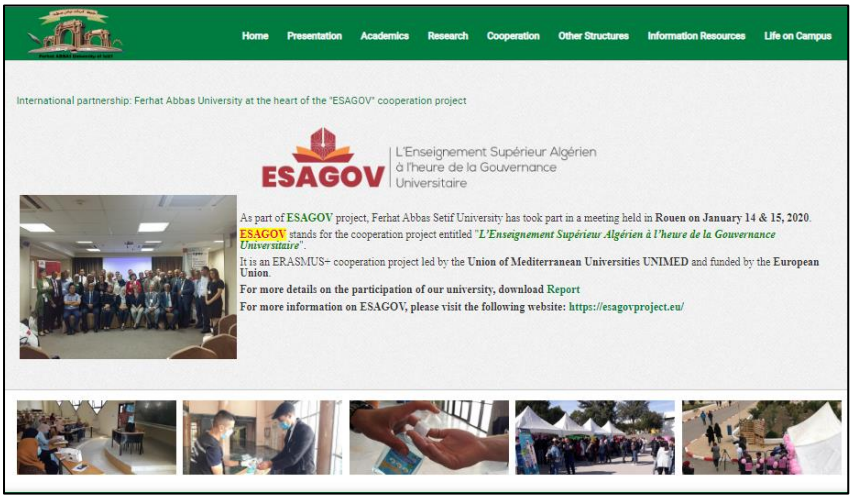

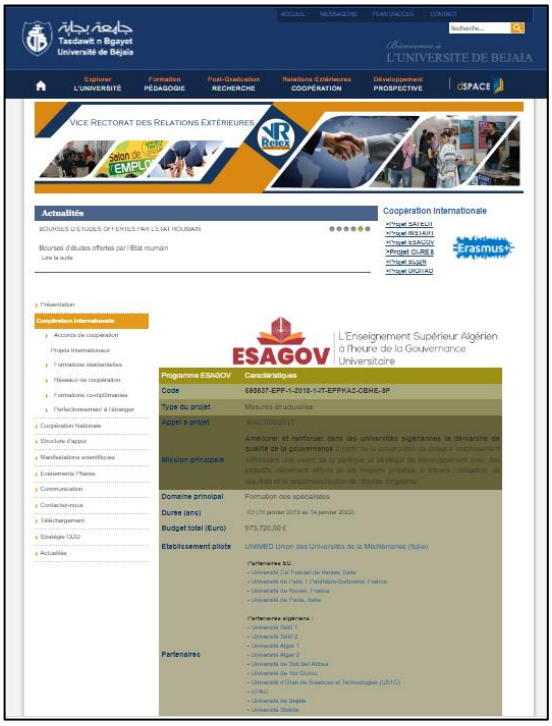

Cofinancé par le programme Erasmus+ de l'Union européenne

ESAGOV

L'Enseignement Supérieur Algérien à l'heure de la Gouvernance Universitaire

Grant Holders Meeting

Janvier 2019

Dr. Marcello Scalisi, Directeur de l'UNIMED et Professeur Majda Sekkal, de l'université Djillali Liabès de Sidi Bel-Abbès, ont participé à la réunion des titulaires de subventions CBHE, les 28 et 29 janvier 2019 à Bruxelles.

Kick off Meeting

Avril 2019

Le lancement officiel du projet ESAGOV a eu lieu à Rome à l'UNINT - Université Internationale de Rome. Lors de cette première rencontre 12 Universités algériennes, le Ministère de l'Enseignement Supérieur et de la Recherche Scientifique d'Algérie, la Commission Nationale d'Assurance Qualité en Algérie ainsi que quatre universités de l'Union Européenne se sont réunis du 8 au 10 avril 2019 afin de donner le coup d'envoi de ce nouveau projet. Cette réunion a fait l'objet de quelques posts sur les réseaux sociaux comme ici et ici sur Facebook et des articles sur les sites web des partenaires comme ici dans le site de UNIMED, ici dans le site de Paris 1, ici de Sétif 2 et ici de l'USTO.

Global Forum on Academic Freedom, Institutional Autonomy, and the Future of Democracy

Juin 2019

Le projet ESAGOV a été presenté lors du forum qui s'est tenu au siège du Conseil de l'Europe à Strasbourg les 20 et 21 juin 2019 et co-organisé par le Conseil de l'Europe, le Consortium international pour l'enseignement supérieur, la responsabilité civique et la démocratie, l'Organisation des États américains, l'Observatoire de la Magna Charta et l'Association internationale des universités. Des articles sont disponibles ici et ici.

News & Events | UNIMED's participation in the Global Forum on Academic Freedom, Institutional Autonomy, and the Future of Democracy // Strasbourg, 20-21 June 2019 | الصفحة الرئيسية

UNIMED's participation in the Global Forum on Academic Freedom, Institutional Autonomy, and the Future of Democracy // Strasbourg, 20-21 June 2019

10 يونيو 2019

Education, including higher education, is responsible for advancing and disseminating knowledge and" (Rome, 10 July 2019) developing ethical and able citizens. Education is key to developing, maintaining, and sustaining a culture of democracy without which democratic laws, institutions, and elections cannot function in practice: education furthers and supports a set of attitudes and behaviours that seeks resolution of conflicts through dialogue and that sees diversities of background and opinion as a strength rather than as a threat." This is the message that the participants in the Global Forum on Academic Freedom, Institutional Autonomy, and the Future of Democracy wanted to convey.

This is the raison-d'être of the declaration on which they agreed at the end of this forum that was held at the Council of Europe headquarters in Strasbourg on 20-21 June 2019 and co-organized by the Council of Europe, the International Consortium for Higher Education, Civic Responsibility and Democracy, the Organization of American States, the Magna Charta Observatory, and the International Association of Universities.

UNIMED's Director, Dr. Marcello Scalisi, participated in this forum dedicated to academic freedom, institutional autonomy, and the future of democracy. As the Mediterranean Universities Union, a network gathering 124 universities from 23 countries of the Mediterranean basin, UNIMED is in strategic place to help further this goal of upholding such values to secure democracy. Dr Scalisi insisted on the importance of higher education to foster mutual understanding, freedom, autonomy, democracy and diversity in the Mediterranean area. UNIMED, as he recalled, is working towards this aim through its numerous Erasmus+ projects, for example on higher education governance, curricula development, refugees and mobility, together with its different partnerships with institutional partners, universities associations and educational organisations.

The participants of this forum, including UNIMED, made numerous requests for example on the members of the academic community and their organizations to demonstrate open mindedness and respect in their research, learning and teaching work; on the higher education institutions and their leaders to raise awareness, commit and protect academic freedom and institutional autonomy; and on higher education leaders and their organizations to maintain the conditions for such freedoms and rights to be respected.

The declaration calls on public authorities to "set the framework for academic freedom and institutional autonomy and continuously monitor the implementation of those fundamental rights, while encouraging the adoption of sustainable long-term strategies for higher education", something on which UNIMED is committed through its higher education governance projects involving universities, public authorities and students. For example, UNIMED coordinates two related projects such as SAGESSE and ESAGOV, and is partner in others such as UniGov and INsPIRE.

The Council of Europe, the Organization of American States, and other international institutions and organizations were also called by the signatories to this declaration to "make academic freedom and institutional autonomy key elements of their work to further democracy, human rights, and the rule of law, through normative standards as well as policy".

Atelier de l'EPAU -École Polytechnique d'architecture et d'Urbanisme- (WP1)

Septembre 2019

Le 15 septembre 2019, les partenaires du projet ESAGOV se sont réunis à Alger pour un atelier consacré à l'état des lieux de la démarche qualité et des projets d'établissement dans les universités algériennes. Cet atelier, organisé en collaboration avec l'EPAU, a vu la présence de la délégation de l'Union européenne en Algérie et de la coordinatrice du bureau national Erasmus +. Un article a été publié sur le site du projet ici et des posts ont été publiés sur Facebook tel que ici.

UNIMED WEEK in Brussels

Mars 2019

Le projet ESAGOV a été présenté lors de la semaine UNIMED WEEK IN BRUSSELS qui a eu le 19 Mars 2019. Cet évènement a été une excellente opportunité de dissémination auprès des universités membres d'UNIMED et d'autres parties prenantes externes.

16:00 – 16:15	Capacity Building: Overviews on Governance challenges. Perspectives from current projects on Governance: ESAGOV (Algeria), INSPIRE (Iraq), SAGESSE (Tunisia), UNIGOV (Palestine). ***Marcello Scalisi*** UNIMED Director
16:15 – 16:45	Capacity Building: an overview on Refugees - The Rescue project experience ***Ashraf Shaqadan*** Zarqa University, Jordan ***Rund Hammoudi*** University of Duhok, Iraq ***Asma Chamly Helwani*** Lebanese University, Lebanon ***Catalina Paredero*** University of Barcelona, Spain
16:45 – 17.15	Questions and debate
17:15 – 17:30	Conclusions

Rapport Etat des lieux de la démarche qualité et projet d'établissement (WP1)

Novembre 2019

Dans le cadre du projet, un rapport sur l'état des lieux des universités algériennes en termes de démarche qualité, auto-évaluation et de construction du projet d'établissement a été établi par le biais d'une enquête comparative, l'analyse de la littérature et des dispositions réglementaires existantes, par l'organisation de focus groups et des entretiens qualitatifs. Ce rapport présente ainsi les cadres de gouvernance et les pratiques existantes au sein des universités algériennes. Grace à cette enquête, le partenariat a identifié certains éléments nécessitant des éclaircissements, par exemple la façon d'entendre le rôle, la composition et les méthodologies des dispositifs de travail constitué au niveau de chaque institution partenaire.

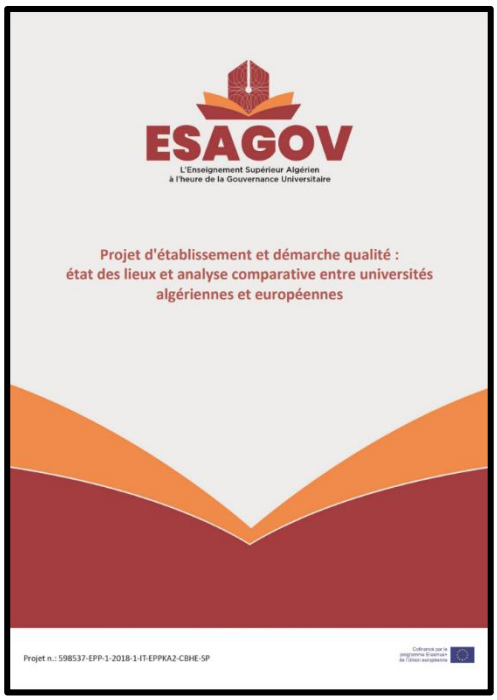

Ce rapport a également été cité dans certaines publications telles que dans les livres « *Higher Education in the Arab World: Government and Governance* » ici et « *Science Education in Countries Along the Belt & Road: Future Insights and New Requirements* » ici.

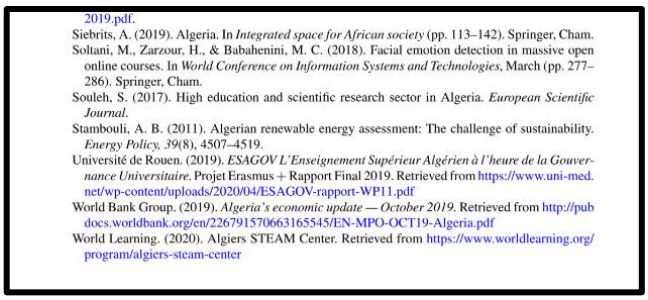
2019.pdf.
Siebrits, A. (2019). Algeria. In *Integrated space for African society* (pp. 113–142). Springer, Cham.
Soltani, M., Zarzour, H., & Babahenini, M. C. (2018). Facial emotion detection in massive open online courses. In *World Conference on Information Systems and Technologies*, March (pp. 277–286). Springer, Cham.
Souleh, S. (2017). High education and scientific research sector in Algeria. *European Scientific Journal*.
Stambouli, A. B. (2011). Algerian renewable energy assessment: The challenge of sustainability. *Energy Policy, 39*(8), 4507–4519.
Université de Rouen. (2019). *ESAGOV L'Enseignement Supérieur Algérien à l'heure de la Gouvernance Universitaire*. Projet Erasmus + Rapport Final 2019. Retrieved from https://www.uni-med.net/wp-content/uploads/2020/04/ESAGOV-rapport-WP11.pdf
World Bank Group. (2019). *Algeria's economic update — October 2019*. Retrieved from http://pubdocs.worldbank.org/en/226791570663165545/EN-MPO-OCT19-Algeria.pdf
World Learning. (2020). Algiers STEAM Center. Retrieved from https://www.worldlearning.org/program/algiers-steam-center

Première Réunion des partenaires à Rouen (WP8)

Janvier 2020

Université Ferhat Abbas Sétif1
20 janvier 2020 ·

🔶شراكة دولية: جامعة فرحات عباس سطيف في قلب مشروع التعاون "ESAGOV"

في إطار مشروع #ESAGOV ، شاركت جامعة فرحات عباس سطيف في اجتماع نُظم في روان يومي 14 و 15 جانفي 2020.

ا "ESAGOV" اختصار لمشروع التعاون المسمى " التعليم العالي الجزائري في زمن الحوكمة الجامعية". و هو مشروع تعاون من نوع ERASMUS+ ، يقوده اتحاد الجامعات المتوسطية UNIMED ويموله الاتحاد الأوروبي....
Voir plus

🔶Partenariat international : Université Farhat Abbas Setif au cœur du projet de coopération "ESAGOV"

Dans le cadre du projet #ESAGOV, l'université Farhat Abbas Setif a participé à une réunion organisée à Rawan les 14 et 15 janvier 2020.

ESAGOV est une abréviation pour le projet de coopération dénommé « L'enseignement supérieur algérien au temps du règne universitaire ». Il s'agit d'un projet de coopération d'ERASMUS+, mené par UNIMED et financé par l'Union européenne.

Pour plus de détails sur la participation à l'université Farhat Abbas Setif, vous pouvez consulter le rapport

Pour plus d'informations sur le projet ESAGOV, veuillez consulter le site Web suivant : https://esagovproject.eu/

· Masquer la traduction · Notez cette traduction

L'Université de Rouen a organisé les 14 et 15 janvier 2020 la première réunion de mi-parcours du projet européen ESAGOV destiné à "accompagner la transition des universités algériennes" sur les questions de gouvernance et d'autonomie. Cette réunion a été documentée sur le site du projet ici mais aussi dans un article écrit par UNIMED (disponible ici) et l'Université de Rouen (ici) et également partagée par différents partenaires sur les réseaux sociaux comme ici sur Facebook.

UNIMED - Mediterranean Universities Union est à UFR DSEG de l'université de Rouen Normandie.
14 janvier 2020 · Rouen ·

#Universite de Rouen Normandie, 1ère réunion de mi-parcours du projet ESAGOV, les universités algériennes avec leurs collègues européens, le Ministère de l'enseignement supérieur et de la recherche scientifique en Algérie et la Commission interministérielle pour l'assurance qualité, se confrontent sur comment mettre en œuvre une démarche d'assurance qualité et comment construire leurs propres projets d'établissement.

Journées portes ouvertes à l'EPAU

Mars 2020

Présentation du projet ESAGOV lors des journées portes ouvertes sur le projet d'établissement à l'EPAU lors du 4 mars 2020.

ESAGOV

L'Enseignement Supérieur Algérien à l'heure de la Gouvernance Universitaire

Premier Webinaire de dissémination

Mai 2020

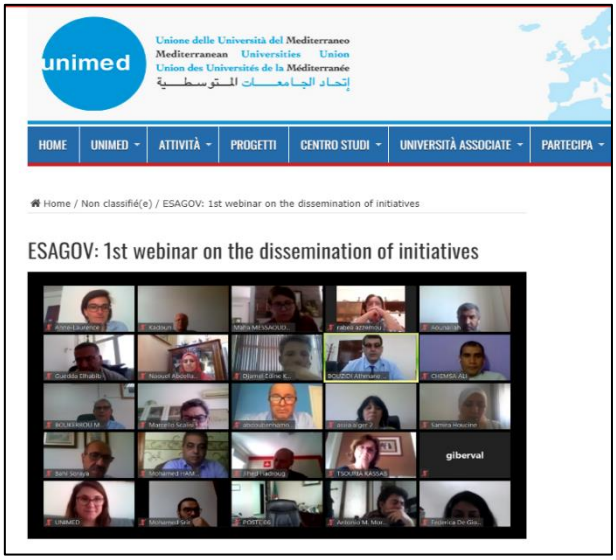

Lors de cette rencontre en ligne, l'Université de Béjaia et l'EPAU -École Polytechnique d'architecture et d'Urbanisme- ont partagé avec l'ensemble des partenaires leur expérience dans l'organisation de journées d'étude dédiées à l'assurance qualité et au projet d'établissement. Des articles ont été publiés à ce propos sur les sites des partenaires comme ici, ici e ici sur le site de l'Université de Rouen.

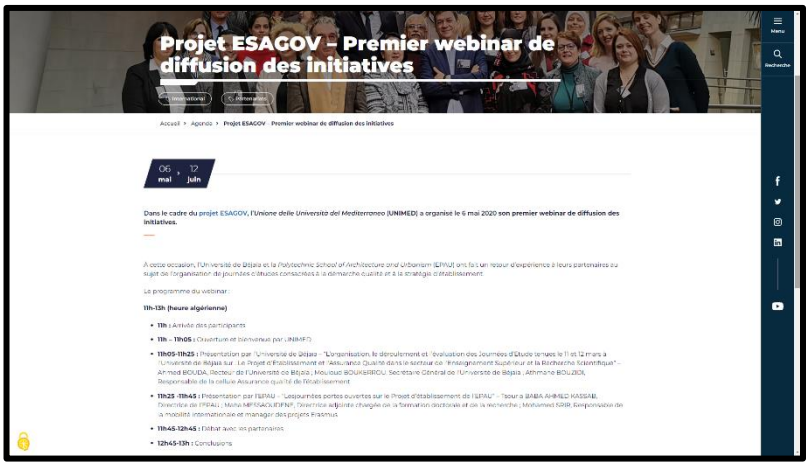

Cofinancé par le programme Erasmus+ de l'Union européenne

Webinaires thématiques en ligne

Mai et Juin 2020

Dans le cadre du projet ESAGOV, le 21 mai et le 3 juin 2020, UNIMED a organisé deux webinaires thématiques portant respectivement sur le processus d'assurance qualité des universités et sur la méthodologie de définition d'un "Plan Stratégique Universitaire" dans le cadre des activités du projet destinées aux universités algériennes. Environ 70 personnes des institutions partenaires parmi les représentants du Ministère de l'Enseignement Supérieur et de la Recherche, les recteurs, les vice-recteurs, les responsables de l'assurance qualité et le personnel académique impliqué dans la définition du plan stratégique, ont participé à chaque webinaire. L'objectif principal de ces webinaires était de sensibiliser la communauté académique sur certaines questions clés du projet ESAGOV en accord avec la réforme du Ministère algérien de l'Enseignement Supérieur et de la Recherche Scientifique pour améliorer le processus d'assurance qualité au sein des universités et pour mieux renforcer l'approche participative pour la définition du plan stratégique institutionnel. Un article a été publié ici et ici sur le site de l'Université de Ouargla.

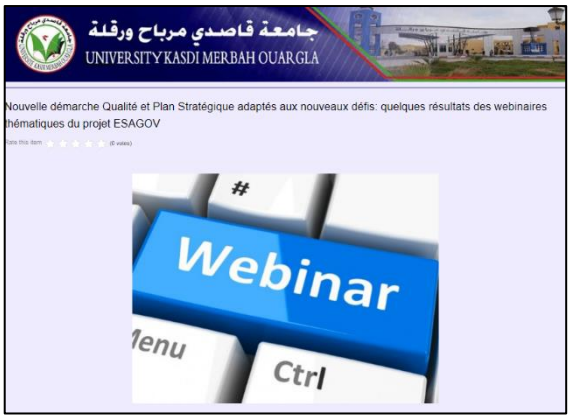

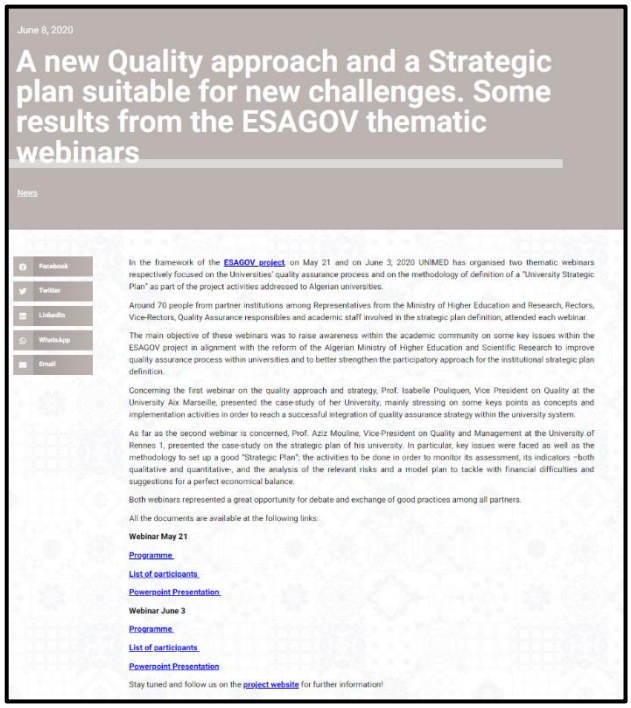

June 8, 2020

A new Quality approach and a Strategic plan suitable for new challenges. Some results from the ESAGOV thematic webinars

News

Facebook
Twitter
Linkedin
WhatsApp
Email

In the framework of the ESAGOV project, on May 21 and on June 3, 2020 UNIMED has organised two thematic webinars respectively focused on the Universities' quality assurance process and on the methodology of definition of a "University Strategic Plan" as part of the project activities addressed to Algerian universities.

Around 70 people from partner institutions among Representatives from the Ministry of Higher Education and Research, Rectors, Vice-Rectors, Quality Assurance responsibles and academic staff involved in the strategic plan definition, attended each webinar.

The main objective of these webinars was to raise awareness within the academic community on some key issues within the ESAGOV project in alignment with the reform of the Algerian Ministry of Higher Education and Scientific Research to improve quality assurance process within universities and to better strengthen the participatory approach for the institutional strategic plan definition.

Concerning the first webinar on the quality approach and strategy, Prof. Isabelle Pouliquen, Vice President on Quality at the University Aix Marseille, presented the case-study of her University, mainly stressing on some keys points as concepts and implementation activities in order to reach a successful integration of quality assurance strategy within the university system.

As far as the second webinar is concerned, Prof. Aziz Mouline, Vice-President on Quality and Management at the University of Rennes 1, presented the case-study on the strategic plan of his university. In particular, key issues were faced as well as the methodology to set up a good "Strategic Plan"; the activities to be done in order to monitor its assessment, its indicators –both qualitative and quantitative-, and the analysis of the relevant risks and a model plan to tackle with financial difficulties and suggestions for a perfect economrical balance.

Both webinars represented a great opportunity for debate and exchange of good practices among all partners.

All the documents are available at the following links:

Webinar May 21

Programme

List of participants

Powerpoint Presentation

Webinar June 3

Programme

List of participants

Powerpoint Presentation

Stay tuned and follow us on the project website for further information!

Atelier sur la production des plans d'action (WP2) en ligne

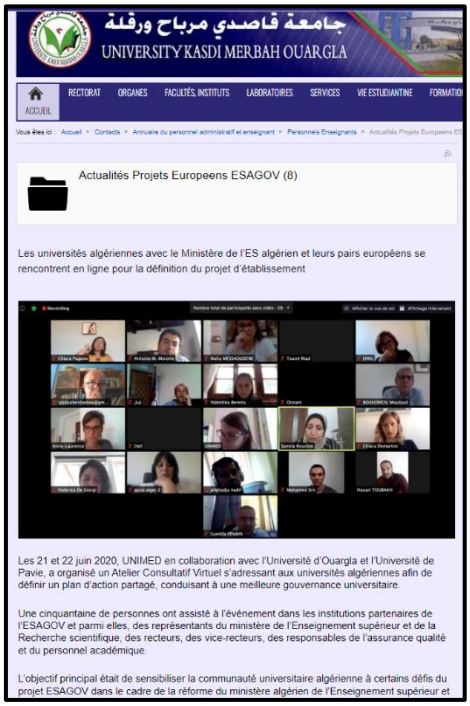

Juin 2020

Les 21 et 22 juin 2020, UNIMED en collaboration avec l'Université de Ouargla et l'Université de Pavie, a organisé un Atelier Consultatif Virtuel s'adressant aux universités algériennes afin de définir un plan d'action partagé, conduisant à une meilleure gouvernance universitaire. Une cinquantaine de personnes ont assisté à l'événement dans les institutions partenaires de l'ESAGOV et parmi elles, des représentants du ministère de l'Enseignement supérieur et de la Recherche scientifique, des recteurs, des vice-recteurs, des responsables de l'assurance qualité et du personnel académique.

Cet évènement a également fait l'objet de quelques articles, tels que ici et ici.

2ème réunion des partenaires

Juillet 2020

Les partenaires du projet se sont réunis virtuellement le 20 et 21 Juillet 2020, malgré la pandémie de Covid 19, pour la 2ème réunion des partenaires.

Cycle de webinaires préparatoires et de formation en ligne

Septembre-Novembre 2020

En raison des restrictions imposées par la pandémie de COVID-19, les partenaires du projet ESAGOV ont dû adapter les activités de formation prévues dans le cadre du lot de travail 3, et notamment celles de la formation qui aurait dû se dérouler en présence à Venise en septembre 2020.

5 webinaires ont eu lieu entre octobre et novembre 2020, avec des experts internes à chaque université européenne. Cette réunion a été documentée sur le site du projet ici et dans un article ici.

ESAGOV | L'Enseignement Supérieur Algérien à l'heure de la Gouvernance Universitaire

Search FR

Accueil Le Projet Activités Partenaires Actualités Résultats Media Kit Galerie Photo Contacts

Home | News & Events | 5 webinaires de formation en ligne pour les universités partenaires d'ESAGOV

5 webinaires de formation en ligne pour les universités partenaires d'ESAGOV

12 novembre 2020

En raison des restrictions imposées par la pandémie de COVID-19, les partenaires du projet ESAGOV ont dû adapter les activités de formation prévues dans le cadre du lot de travail 3, et notamment celles de la formation qui aurait dû se dérouler en présence à Venise en septembre 2020.

Une formation préparatoire a donc été organisée en ligne afin de présenter aux universités algériennes les pratiques mises en place au sein des universités européennes partenaires autour de la démarche qualité, des indicateurs et paramètres et des modèles d'évaluation des activités et des services.

5 webinaires ont eu lieu entre octobre et novembre 2020, avec des experts internes à chaque université européenne, selon le calendrier suivant:

- "Comment démarrer et stabiliser un système de gouvernance basé sur une démarche qualité ?" par l'Université de Rouen-Normandie (8 octobre) et l'Université de Pavia (19 octobre)
- "Indicateurs et paramètres pour le contrôle et l'évaluation des activités et des services liés à chaque domaine stratégique" par l'Université Paris 1-Sorbonne (22 octobre) et l'Université Cà Foscari de Venise (2 novembre)
- "Modèles d'évaluation dans les différents domaines stratégiques à gouverner, à mettre en oeuvre dans les universités avec des exemples de processus d'évaluation" par l'Université de Pavia (5 novembre)

Plus de 60 représentants des universités algériennes et du Ministère de l'Enseignement Supérieur et de la Recherche Scientifique ont participé aux cinq webinaires de formation, en ayant l'occasion d'échanger et d'approfondir certains points avec les experts européens.

ESAGOV aux ErasmusDays !

Le projet a été présenté par les partenaires lors des ErasmusDays pendant 3 années consécutives. Ces événements ont été l'occasion de présenter les objectifs et les résultats du projet et de lui donner de la visibilité. Des affiches et des vidéos ont également été créées pour promouvoir le projet, comme ici, ici et ici.

Un article a été publié à ce propos sur le site du projet ici et ici également documenté sur les réseaux sociaux comme ici, ici et ici à travers un post sur Facebook

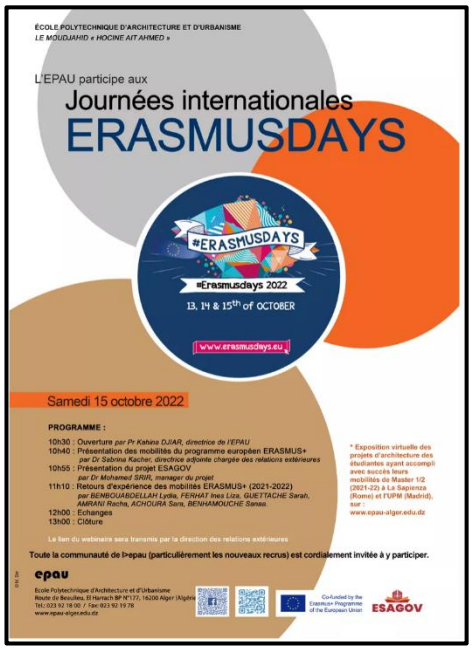

Activités de monitoring conduites par le NEO

2020 et 2021

Des bulletins d'information ont été préparés par le Bureau National Erasmus + Algérie et le projet ESAGOV a été mis en relief dans les projets de coopération. Les bulletin sont disponibles ici et ici.

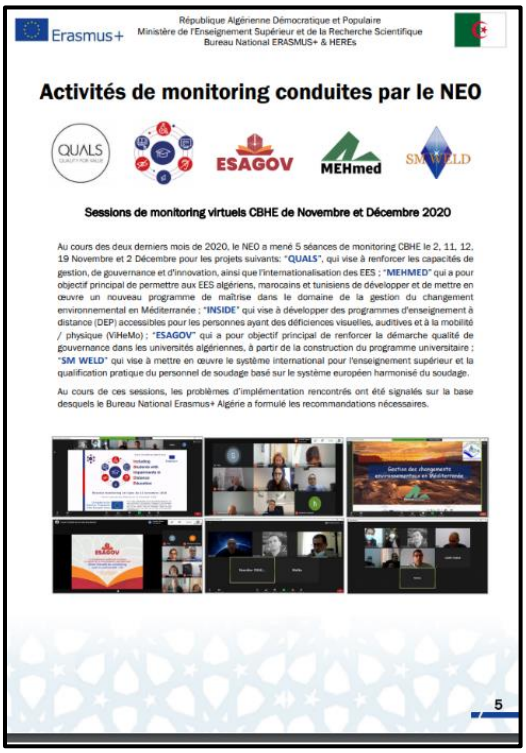

Erasmus+

République Algérienne Démocratique et Populaire
Ministère de l'Enseignement Supérieur et de la Recherche Scientifique
Bureau National ERASMUS+ & HEREs

Activités de monitoring conduites par le NEO

QUALS ESAGOV MEHmed SM WELD

Sessions de monitoring virtuels CBHE de Novembre et Décembre 2020

Au cours des deux derniers mois de 2020, le NEO a mené 5 séances de monitoring CBHE le 2, 11, 12, 19 Novembre et 2 Décembre pour les projets suivants: "**QUALS**", qui vise à renforcer les capacités de gestion, de gouvernance et d'innovation, ainsi que l'internationalisation des EES ; "**MEHMED**" qui a pour objectif principal de permettre aux EES algériens, marocains et tunisiens de développer et de mettre en œuvre un nouveau programme de maîtrise dans le domaine de la gestion du changement environnemental en Méditerranée ; "**INSIDE**" qui vise à développer des programmes d'enseignement à distance (DEP) accessibles pour les personnes ayant des déficiences visuelles, auditives et à la mobilité / physique (ViHeMo) ; "**ESAGOV**" qui a pour objectif principal de renforcer la démarche qualité de gouvernance dans les universités algériennes, à partir de la construction du programme universitaire ; "**SM WELD**" qui vise à mettre en œuvre le système international pour l'enseignement supérieur et la qualification pratique du personnel de soudage basé sur le système européen harmonisé du soudage.

Au cours de ces sessions, les problèmes d'implémentation rencontrés ont été signalés sur la base desquels le Bureau National Erasmus+ Algérie a formulé les recommandations nécessaires.

5

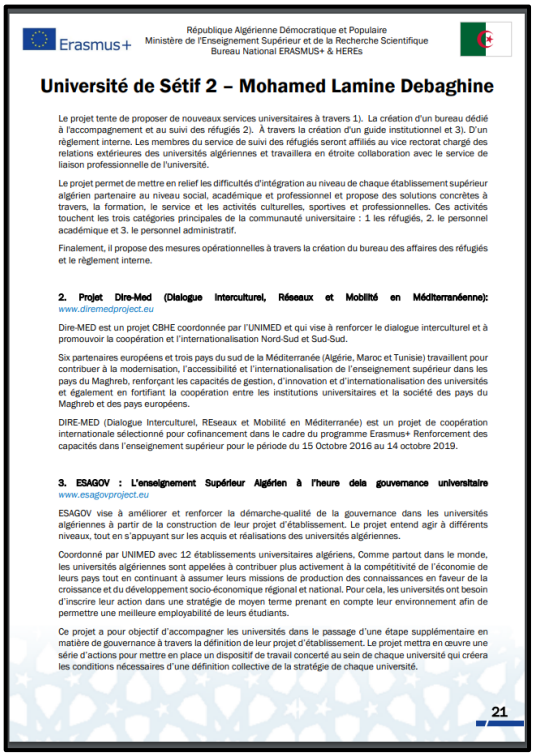

Erasmus+

République Algérienne Démocratique et Populaire
Ministère de l'Enseignement Supérieur et de la Recherche Scientifique
Bureau National ERASMUS+ & HEREs

Université de Sétif 2 – Mohamed Lamine Debaghine

Le projet tente de proposer de nouveaux services universitaires à travers 1). La création d'un bureau dédié à l'accompagnement et au suivi des réfugiés 2). À travers la création d'un guide institutionnel et 3). D'un règlement interne. Les membres du service de suivi des réfugiés seront affiliés au vice rectorat chargé des relations extérieures des universités algériennes et travaillera en étroite collaboration avec le service de liaison professionnelle de l'université.

Le projet permet de mettre en relief les difficultés d'intégration au niveau de chaque établissement supérieur algérien partenaire au niveau social, académique et professionnel et propose des solutions concrètes à travers, la formation, le service et les activités culturelles, sportives et professionnelles. Ces activités touchent les trois catégories principales de la communauté universitaire : 1 les réfugiés, 2. le personnel académique et 3. le personnel administratif.

Finalement, il propose des mesures opérationnelles à travers la création du bureau des affaires des réfugiés et le règlement interne.

2. Projet Dire-Med (Dialogue Interculturel, Réseaux et Mobilité en Méditerranéenne):
www.diremedproject.eu

Dire-MED est un projet CBHE coordonnée par l'UNIMED et qui vise à renforcer le dialogue interculturel et à promouvoir la coopération et l'internationalisation Nord-Sud et Sud-Sud.

Six partenaires européens et trois pays du sud de la Méditerranée (Algérie, Maroc et Tunisie) travaillent pour contribuer à la modernisation, l'accessibilité et l'internationalisation de l'enseignement supérieur dans les pays du Maghreb, renforçant les capacités de gestion, d'innovation et d'internationalisation des universités et également en fortifiant la coopération entre les institutions universitaires et la société des pays du Maghreb et des pays européens.

DIRE-MED (Dialogue Interculturel, REseaux et Mobilité en Méditerranée) est un projet de coopération internationale sélectionné pour cofinancement dans le cadre du programme Erasmus+ Renforcement des capacités dans l'enseignement supérieur pour le période du 15 Octobre 2016 au 14 octobre 2019.

3. ESAGOV : L'enseignement Supérieur Algérien à l'heure dela gouvernance universitaire
www.esagovproject.eu

ESAGOV vise à améliorer et renforcer la démarche-qualité de la gouvernance dans les universités algériennes à partir de la construction de leur projet d'établissement. Le projet entend agir à différents niveaux, tout en s'appuyant sur les acquis et réalisations des universités algériennes.

Coordonné par UNIMED avec 12 établissements universitaires algériens, Comme partout dans le monde, les universités algériennes sont appelées à contribuer plus activement à la compétitivité de l'économie de leurs pays tout en continuant à assumer leurs missions de production des connaissances en faveur de la croissance et du développement socio-économique régional et national. Pour cela, les universités ont besoin d'inscrire leur action dans une stratégie de moyen terme prenant en compte leur environnement afin de permettre une meilleure employabilité de leurs étudiants.

Ce projet a pour objectif d'accompagner les universités dans le passage d'une étape supplémentaire en matière de gouvernance à travers la définition de leur projet d'établissement. Le projet mettra en œuvre une série d'actions pour mettre en place un dispositif de travail concerté au sein de chaque université qui créera les conditions nécessaires d'une définition collective de la stratégie de chaque université.

21

3ème réunion des partenaires

Décembre 2020

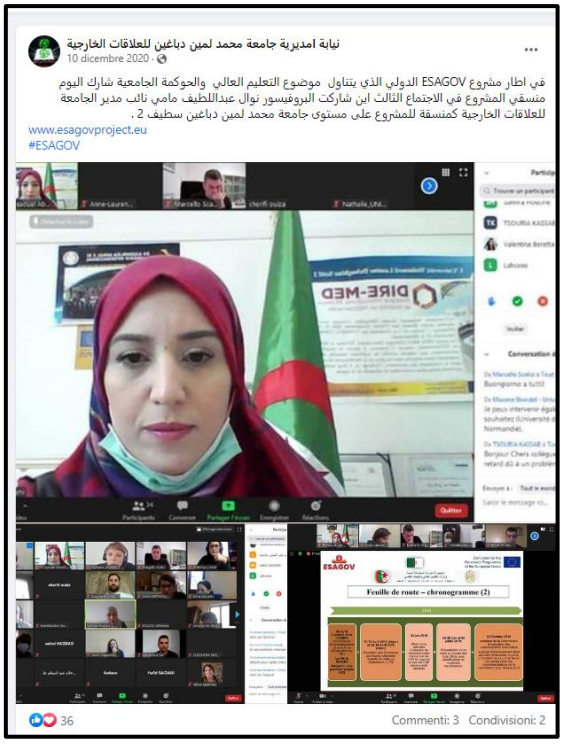

La 3ème réunion de mi-parcours s'est déroulée en ligne en deux sessions, les 10 et 14 décembre 2020, ce qui a permis aux partenaires du projet de faire le point sur les lots de travail en cours. Un article a été publié à ce propos sur le site du projet ici et sur les sites des partenaires comme ici et également documenté sur les réseaux sociaux comme ici à travers un post sur Facebook.

4ème réunion des partenaires

Mai 2021

La 4ème réunion de mi-parcours a eu lieu le 31 mai 2021 et les partenaires se sont focalisés sur la fin du déroulement du lot de travail 3. Un article a été publié ici.

Les ateliers régionaux

Juin 2021

Les ateliers régionaux ont été organisés en modalité mixte, présentielle et virtuelle et environ 60 personnes ont participé. Pour chaque question traitée, les échanges ont permis de rappeler le contexte actuel algérien, de motiver l'intérêt exprimé pour chaque question et de formuler des propositions pratiques pour une éventuelle intégration dans les universités algériennes. Cette réunion a fait l'objet de quelques posts sur les réseaux sociaux comme ici et ici sur Facebook et et des articles sur les sites web des partenaires comme ici dans le site de UNIMED, ici sur le site du projet et ici dans le site de Bejaia et ici de Sidi Bel Abbès.

6ème Réunion des partenaires

Octobre 2021

Les 20 et 21 octobre, les partenaires d'ESAGOV se sont de nouveau réunis à en ligne pour faire le point sur le projet. Cette réunion a été l'occasion de la publication d'un article sur le site du projet ici et de quelques posts sur Facebook tel que ici.

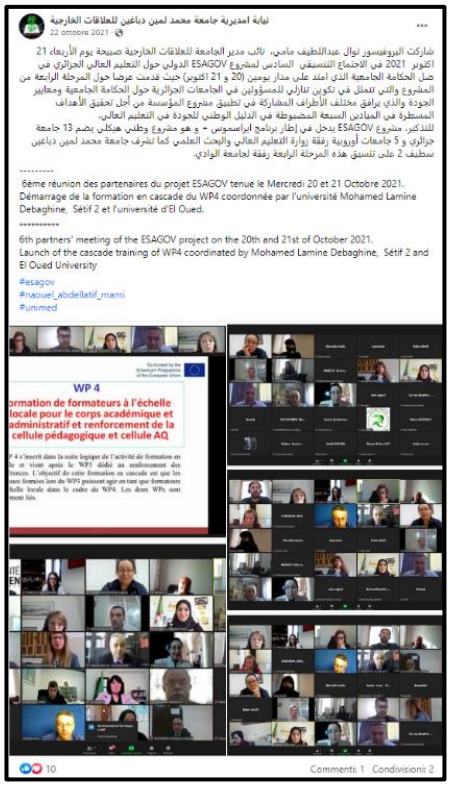

Webinaires transversaux

Janvier-Février 2022

4 webinaires transversaux ont été organisés dans le cadre du WP4 Formation à l'échelle locale. Environ 250 participants se sont réunis lors de ces rendez-vous du jeudi ! Des articles ont été publiés à ce propos sur les sites des partenaires comme ici et ici mais aussi ici.

Ateliers à l'échelle local

Mars 2022

Les établissements partenaires algériens d'ESAGOV ont animé des ateliers au niveau de leur établissement afin de partager leurs connaissances, les instruments et méthodologies nécessaires au renforcement de la démarche-qualité et du pilotage au sein de l'établissement. Un article a été publié ici sur le site de l'Université de Bejaia et ici de Sétif 1, qui a réalisé aussi une vidéo. D'autres articles sont disponibles ici sur la page de l'Université de Skikda mais aussi ici sur le site de EPAU.

Cet évènement a également fait l'objet de quelques posts sur les réseaux sociaux comme ici et ici sur Facebook.

Atelier de pilotage

Juin 2022

Les partenaires d'ESAGOV se sont enfin retrouvés, du 7 au 9 juin, à l'université de Béjaia. Cette rencontre s'est articulée autour de 2 temps forts : l'atelier sur le pilotage de la révision du projet d'établissement et la 8 ème réunion des partenaires. Cette réunion a fait l'objet de quelques posts sur les réseaux sociaux comme ici ,ici et ici sur Facebook et des articles sur le site du projet ici et sur les sites web des partenaires comme ici dans le site de l'Université de Pavia, ici dans le site de l'Université de Rouen et ici dans le site de l'Université d'Alger 1

UNIMED General Assembly 2022

Juin 2022

ESAGOV a été présenté lors de l'Assemblée générale d'UNIMED, le 23 juin 2022, à l'université de Jordanie, devant une centaine de représentants des universités membres d'UNIMED et de parties prenantes externes. L'accent avait été mis sur la démarche participative mise en œuvre par les universités algériennes dans le processus de révision de leur projet d'établissement.

Cofinancé par le programme Erasmus+ de l'Union européenne

ESAGOV sur Al- Fanar Media:

Juillet 2022

Le journal Al-Fanar Media a raconté l'expérience ESAGOV dans un article publié ici

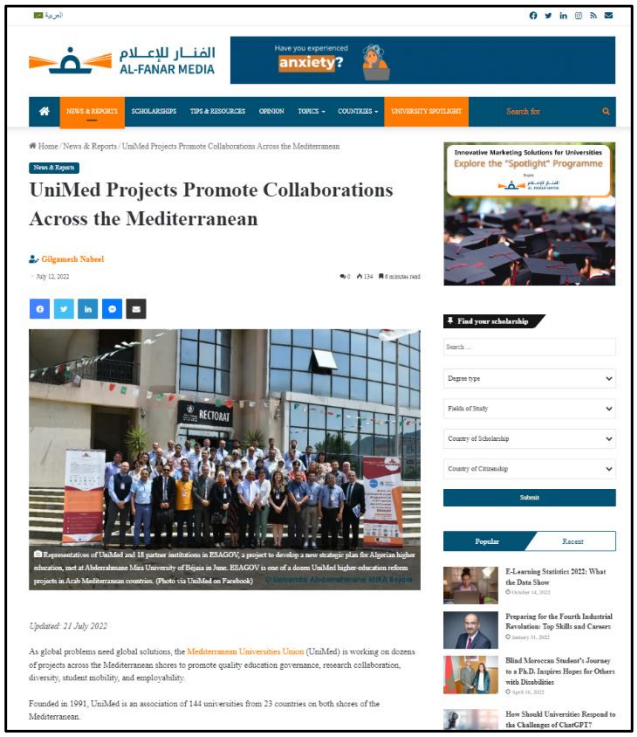

الفنار للإعلام
AL-FANAR MEDIA

Have you experienced anxiety?

NEWS & REPORTS | SCHOLARSHIPS | TIPS & RESOURCES | OPINION | TOPICS | COUNTRIES | UNIVERSITY SPOTLIGHT | Search for

Home / News & Reports / UniMed Projects Promote Collaborations Across the Mediterranean

News & Reports

UniMed Projects Promote Collaborations Across the Mediterranean

Gilgamesh Nabeel

July 12, 2022

Representatives of UniMed and 18 partner institutions in ESAGOV, a project to develop a new strategic plan for Algerian higher education, met at Abderahmane Mira University of Bejaia in June. ESAGOV is one of a dozen UniMed higher-education reform projects in Arab Mediterranean countries. (Photo via UniMed on Facebook)

Updated: 21 July 2022

As global problems need global solutions, the Mediterranean Universities Union (UniMed) is working on dozens of projects across the Mediterranean shores to promote quality education governance, research collaboration, diversity, student mobility, and employability.

Founded in 1991, UniMed is an association of 144 universities from 23 countries on both shores of the Mediterranean.

Innovative Marketing Solutions for Universities
Explore the "Spotlight" Programme

Find your scholarship

Popular | Recent

E-Learning Statistics 2022: What the Data Show

Preparing for the Fourth Industrial Revolution: Top Skills and Careers

Blind Moroccan Student's Journey to a Ph.D. Inspires Hopes for Others with Disabilities

How Should Universities Respond to the Challenges of ChatGPT?

ESAGOV

L'Enseignement Supérieur Algérien à l'heure de la Gouvernance Universitaire

Les Conférences régionales de dissémination

Octobre 2022

Au mois d'octobre 2022, le projet ESAGOV a organisé 3 moments importants de dissémination, au niveau des conférences régionales universitaires. Ces rencontres sont organisées grâce à l'implication de tous les partenaires algériens. L'objectif de ces rencontres a été de partager la démarche et les résultats du projet avec des représentants d'institutions non partenaires du projet. Elles se sont déroulées de façon hybride, afin d'encourager la plus large participation possible.

Un article a été publié ici, ici et ici sur des journaux locaux et des post sur les pages Facebook tels que ici, ici et ici. Une vidéo a été publiée sur la Berbère Télévision ici.

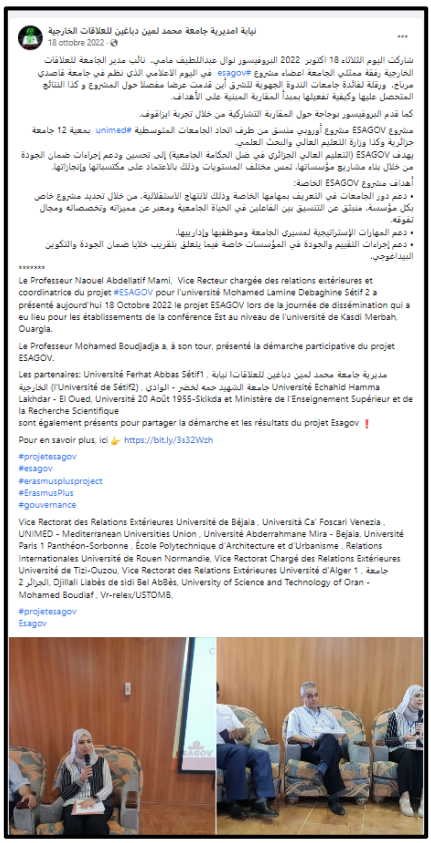

L'Enseignement Supérieur Algérien à l'heure de la Gouvernance Universitaire

ESAGOV en visite d'études !

Novembre 2022

Du 8 au 18 novembre 2022, les partenaires algériens d'ESAGOV ont effectué leur visite d'étude chez les partenaires européens. La première visite d'étude s'est déroulée à l'Université Ca' Foscari de Venise, du 8 au 11 novembre et a vu la participation des collègues de l'université de Pavia. La seconde visite s'est déroulée à l'université de Rouen-Normandie, du 14 au 18 novembre et a vu la participation des collègues de l'université de Paris 1. Pour « vivre » les visites d'études en images et en retour d'expériences, des padlets ont été créé **ici** (Venise) & **ici** (Rouen).

Ces événements ont fait l'objet de quelques posts sur les réseaux sociaux comme ici et ici sur Facebook et des articles sur les sites web des partenaires comme ici dans le site de l'Université Ca' Foscari et ici dans le site de Paris 1.

Une vidéo a été aussi publiée sur LinkedIn ici.

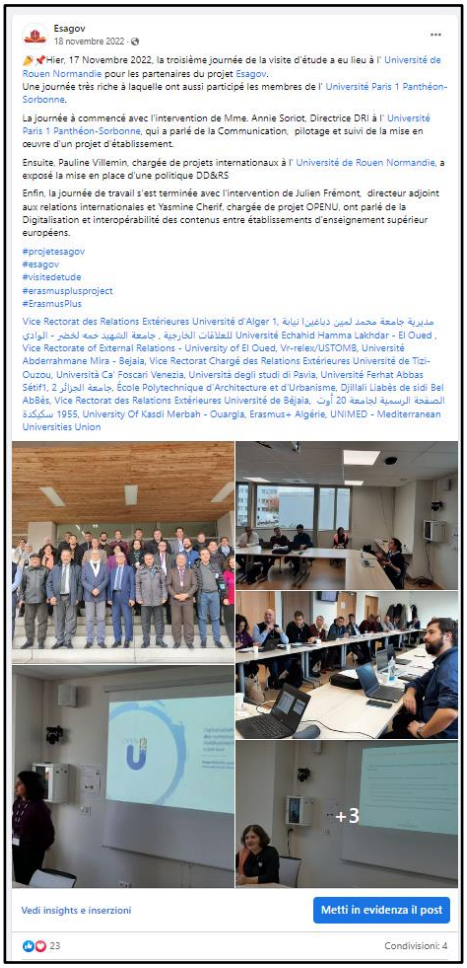

Université Abderrahmane Mira - Bejaia
8 novembre 2022
Coopération :
Participation de l'université de Bejaia à la visite d'étude qui se déroule du 8 au 11 novembre 2022 à l'université Ca' Foscari, Venise en Italie dans le cadre du projet ESAGOV.
L'université de Bejaia est représentée par Pr OUKACI Kamal.
Vedi traduzione
Visite d'étude à l'Université Ca' Foscari
Venise, 8-11 Novembre 2022
199
Commenti: 9 Condivisioni: 7

Vice Rectorate of External Relations - University of El Oued · Segui
16 novembre 2022
+5
Esagov
15 novembre 2022
La première journée de la visite d'étude à l' Université de Rouen Normandie vient de se terminer.
Les partenaires algériens du projet Esagov se sont confronté... Altro...

Université Abderrahmane Mira - Bejaia
9 novembre 2022
Coopération :
Deuxième journée de la visite d'étude qui se déroule du 8 au 11 novembre 2022 à l'université Ca' Foscari, Venise en Italie dans le cadre du projet ESAGOV.
L'université de Bejaia est représentée par Pr OUKACI Kamal.
Vedi traduzione
93
Commenti: 1 Condivisioni: 3
Mi piace
Commenta
Condividi

Emission spéciale

Janvier 2023

Sur la télévision algérienne, émission spéciale dédiée aux projets d'échange et de coopération internationale en incluant le projet ESAGOV. La vidéo est disponible ici.

Conférence finale

Janvier 2023

La conférence finale du projet a eu lieu les 10 et 11 janvier 2023. L'évènement a vu la participation du Directeur général des enseignements et de la formation, Ministère de l'Enseignement supérieur et de la recherche scientifique et de Cheffe des opérations de Coopération de la Délégation de l'Union européenne en Algérie. A la fin de la conférence, les partenaires ont signé le **plan de soutenabilité** d'ESAGOV, instrument visant à maintenir les résultats obtenus dans ESAGOV et à en faire bénéficier le plus grand nombre.

Un article a été publié à ce propos ici sur le site du projet et ici par l'Université de Pavia et nombreux post ont été publiés par les partenaires tels que ici et ici sur Facebook. La conférence finale a fait aussi l'objet d'un reportage de la télévision algérienne ici.

ESAGOV

L'Enseignement Supérieur Algérien à l'heure de la Gouvernance Universitaire

L'Enseignement Supérieur Algérien à l'heure de la Gouvernance Universitaire

… On parle encore d'ESAGOV !

Depuis la clôture du projet, différentes activités ont déjà été réalisées et programmées telles que des webinaires, des émissions radio et une semaine de formation à l'Université de Rouen-Normandie.

ESAGOV

L'Enseignement Supérieur Algérien à l'heure de la Gouvernance Universitaire

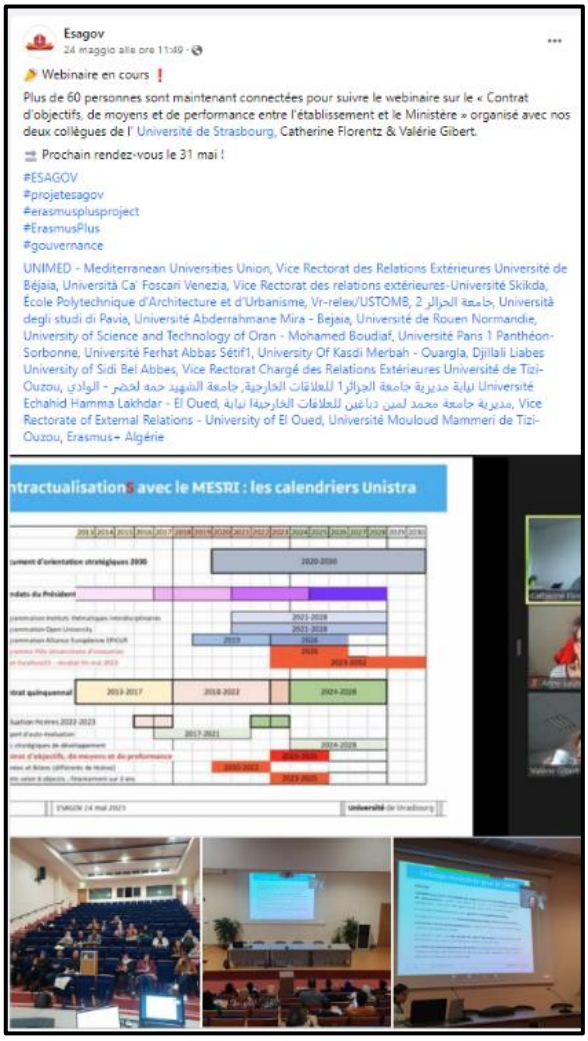

Analyse des réseaux sociaux

Cette partie du document rend compte de l'impact des réseaux sociaux analysé pour la promotion des événements qui ont eu lieu depuis le début du projet jusqu'au mois de Mai 2023.

ESAGOV a été disséminé à travers la page Facebook du projet et celles des partenaires. La page est suivie par environ 375 personnes mais en a touché beaucoup plus grâce au partage de post sur les pages institutionnelles et individuelles des partenaires (ex d'un post sur la conférence finale qui a touché 140.000 personnes touchées et 200 qui ont interagi). Elle continue d'être alimentée avec les activités de soutenabilité. La page, en outre, est suivie 51% par hommes dans la tranche d'âge allant de 35 à 44 ans.

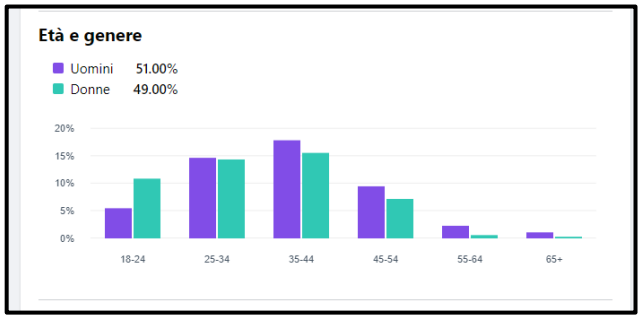

En ce qui concerne la couverture des publications, le nombre de personnes qui ont vu l'une de publications au moins une fois sur la page Facebook du projet ESAGOV est d'environ 5 000 personnes et environ mille personnes ont interagi au moins une fois sur la page.

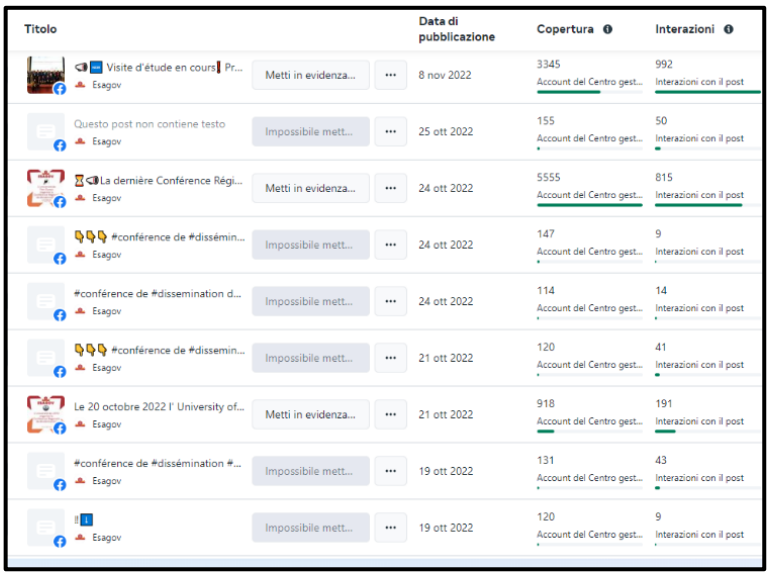

Titolo		Data di pubblicazione	Copertura	Interazioni
Visite d'étude en cours Pr... Esagov	Metti in evidenza...	8 nov 2022	3345 Account del Centro gest...	992 Interazioni con il post
Questo post non contiene testo Esagov	Impossibile mett...	25 ott 2022	155 Account del Centro gest...	50 Interazioni con il post
La dernière Conférence Régi... Esagov	Metti in evidenza...	24 ott 2022	5555 Account del Centro gest...	815 Interazioni con il post
#conférence de #dissémin... Esagov	Impossibile mett...	24 ott 2022	147 Account del Centro gest...	9 Interazioni con il post
#conférence de #dissemination d... Esagov	Impossibile mett...	24 ott 2022	114 Account del Centro gest...	14 Interazioni con il post
#conférence de #dissemin... Esagov	Impossibile mett...	21 ott 2022	120 Account del Centro gest...	41 Interazioni con il post
Le 20 octobre 2022 l' University of... Esagov	Metti in evidenza...	21 ott 2022	918 Account del Centro gest...	191 Interazioni con il post
#conférence de #dissémination #... Esagov	Impossibile mett...	19 ott 2022	131 Account del Centro gest...	43 Interazioni con il post
Esagov	Impossibile mett...	19 ott 2022	120 Account del Centro gest...	9 Interazioni con il post

VISITS MONITORING AND ANALYTICS REPORTS

L'**Enseignement** Supérieur **Algérien à** l'heure **de la Gouvernance Universitaire**

OCTOBER 2019 - JANUARY 2023

VISITS TO THE ESAGOVPROJECT.EU WEBSITE

Total since 2019

Users	New Users	Sessions	Sessions for User	Page Views	Page/Session
2.511	3.052	4.663	1,86	11.138	2,39

Trend of visits to the website

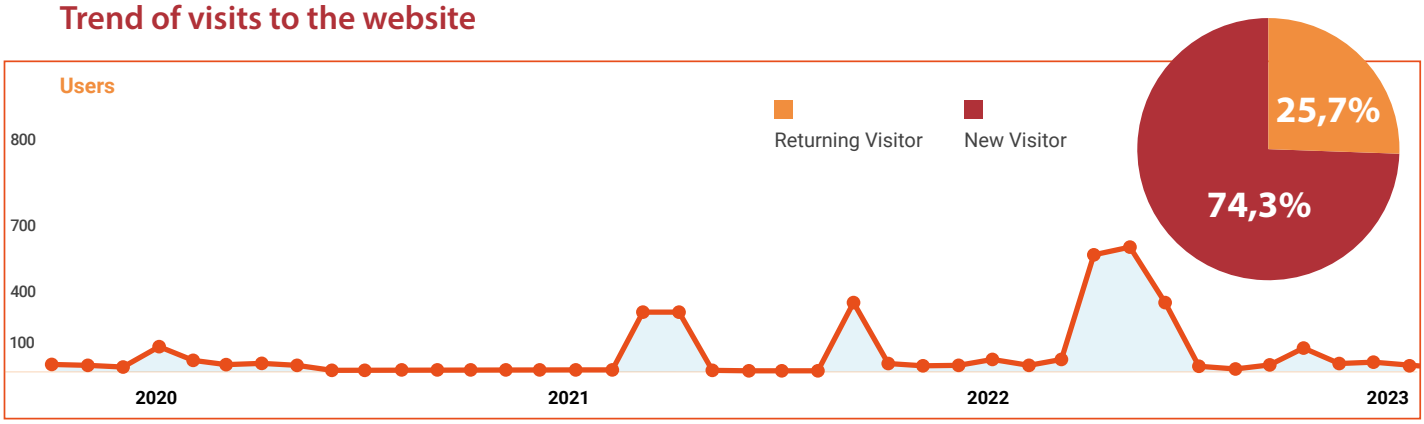

BROWSER LANGUAGE AND DEVICE USED

	Browser languages	% Users
1.	English - USA	36,1%
2.	French	20,8%
3.	English - GB	15,1%
4.	Italian	4%
5.	Spanish	1,8%
6.	Other	22,2%

Used devices	% Devices
	58,7%
	38,5%
	2,7%

GEOGRAPHICAL AREA CLASSIFICATION

1.	Algeria	19,1%
2.	Ireland	7,6%
3.	United States	7%
4.	Italy	5%
5.	France	3,1%
6.	Other	58,2%

TRAFFIC ORIGIN BY CHANNEL

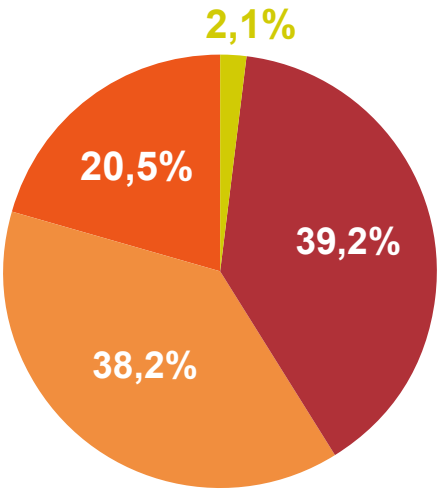

TOP TEN OF THE MOST VISITED PAGE

Ranking of the most visited web pages in the period

	Page	Views
1.	/esagovproject.eu	7.780
2.	/esagovproject.eu/le-projet/	464
3.	/esagovproject.eu/activites	392
4.	/esagovproject.eu/actualites	264
5.	/esagovproject.eu/partenaires	213
6.	/esagovproject.eu/resultats	209
7.	/esagovproject.eu/intranet	205
8.	/esagovproject.eu/galerie-photo	202
9.	/esagovproject.eu/media-kit	130
10.	/esagovproject.eu/contacts	89

ESAGOV

www.esagovproject.eu

Co funded by the
Erasmus+ Programme
of the European Union

CC BY

ESAGOV